ESKILSTUNA

SOLBACKAVÄGEN 5A

SkandiaMäklarna

REAL ESTATE


DE NADA
ATT RISKERA ÄR BÄTTRE ÄN ATT ÅNGRA

SOLBACKAVÄGEN 5A

Välkommen till Solbackavägen 5A – ett mycket trivsamt och välplanerat gavelradhus med ett attraktivt läge i lugna och familjevänliga Ekeby. Här erbjuds fem rum och kök fördelade över två våningsplan, med generösa sociala ytor, fyra sovrum och härliga utemiljöer med bra solläge.

Entréplanet präglas av en social och inbjudande planlösning med ett modernt, stilrent kök med släta skåpluckor i ljus kulör samt ett rymligt vardagsrum med plats för hela familjen. Från vardagsrummet nås den härliga inglasade altanen som förlänger utesäsongen och skapar ett extra rum att umgås i under stora delar av året. På övre plan väntar fyra välplanerade sovrum med goda möjligheter att anpassa efter familjens behov. Bostaden erbjuder dessutom två smakfullt renoverade badrum i tidlösa och neutrala färgval, det ena med badkar och det andra med dusch. En praktisk tvättstuga i anslutning till köket, inbyggda garderober i hallen samt utvändiga förråd på både fram- och baksidan bidrar till en bekväm och funktionell vardag. Det attraktiva gavelläget erbjuder en generös och skyddad uteplats med gott om utrymme för såväl loungegrupp och matplats som utekök en perfekt plats för avkoppling och härliga sociala stunder under årets varmare månader. Dessutom finns praktiska förråd på såväl fram- som baksidan, vilket ger goda förvaringsmöjligheter för trädgårdsredskap, utemöbler och övrig utrustning.

Ett komplett familjehem som kombinerar fina materialval, funktionella ytor och ett fantastiskt läge!

BRF ESKILSTUNAHUS NR 17
Här bor ni i ett lugnt, tryggt och barnvänligt bostadsområde med bilfria innergårdar, lekplatser och grönskande omgivningar med skogsdunge precis intill. Till varje radhus hör en carport som ingår i månadsavgiften, med möjlighet till elbilsladdning. Även bredband (100/100 Mbit/s) ingår i avgiften. En ytterligare fördel är att föreningen ansvarar för byte av värmepump i respektive bostad när behov uppstår.

EKEBY
Ekeby är ett omtyckt och naturnära bostadsområde där lugnet möter vardagens bekvämligheter. Här finns fina strövområden, grönskande skogspartier och trevliga promenadstråk mot Flacksta. På bekvämt gångavstånd finns busskommunikationer och med en kort cykeltur nås Tuna Park med sitt breda utbud av butiker, mataffärer och service.

SNABBFAKTA

Pris:	1 495 000 kr
Antal rum	5 rok
Boarea (BOA)	115 kvm
Avgift	10 033 kr/mån



MY SEMB-JOHANSSON
072-444 02 92
my.semb-johansson@skandiamaklarna.se




lucky me
XO XO





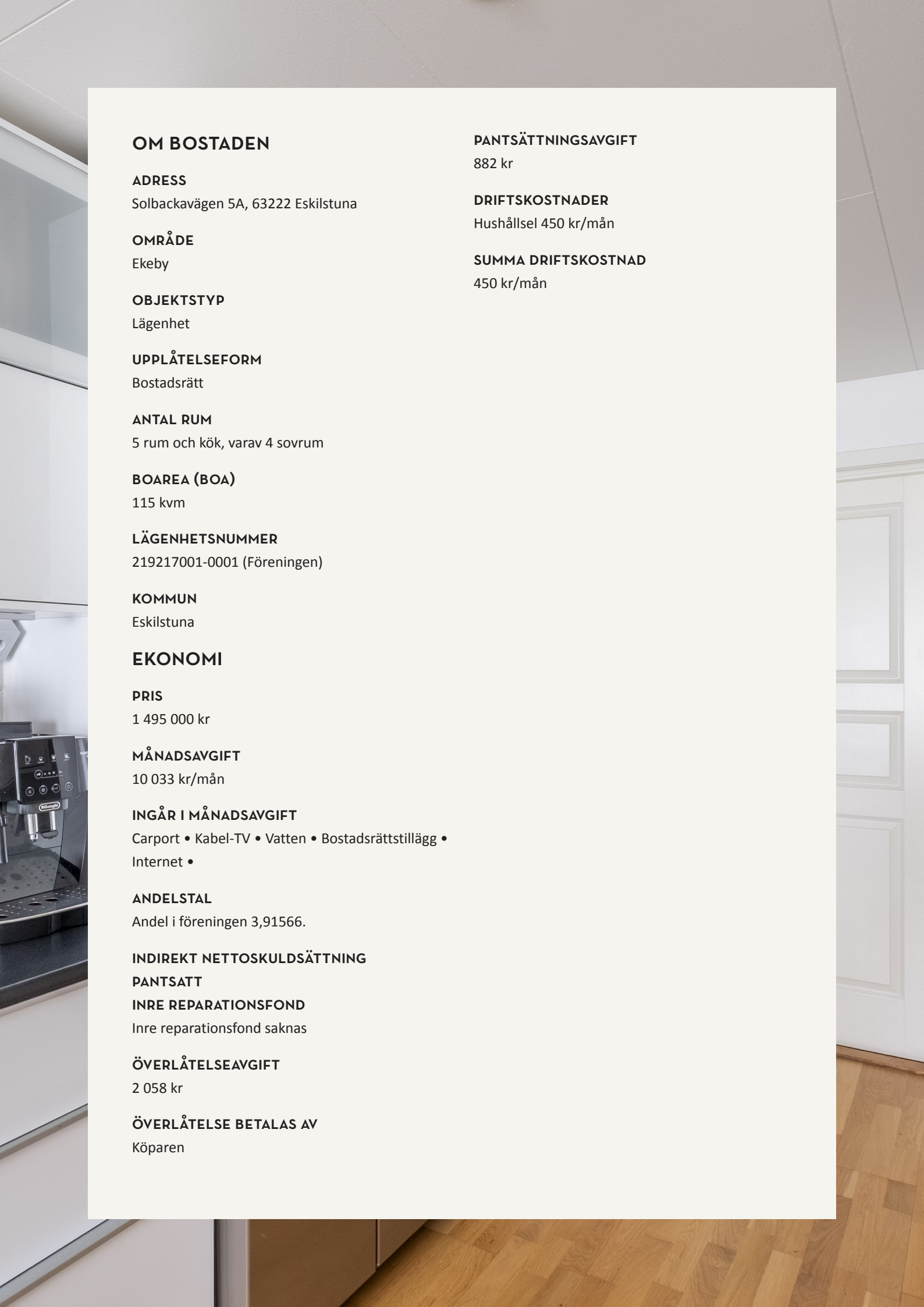

OM BOSTADEN

ADRESS
Solbackavägen 5A, 63222 Eskilstuna

OMRÅDE
Ekeby

OBJEKTSTYP
Lägenhet

UPPLÅTELSEFORM
Bostadsrätt

ANTAL RUM
5 rum och kök, varav 4 sovrum

BOAREA (BOA)
115 kvm

LÄGENHETSNUMMER
219217001-0001 (Föreningen)

KOMMUN
Eskilstuna

EKONOMI

PRIS
1 495 000 kr

MÅNADSAVGIFT
10 033 kr/mån

INGÅR I MÅNADSAVGIFT
Carport • Kabel-TV • Vatten • Bostadsrättstillägg • Internet •

ANDELSTAL
Andel i föreningen 3,91566.

INDIREKT NETTOSKULDSÄTTNING
PANTSATT
INRE REPARATIONSFOND
Inre reparationsfond saknas

ÖVERLÅTELSEAVGIFT
2 058 kr

ÖVERLÅTELSE BETALAS AV
Köparen

PANTSÄTTNINGSAVGIFT
882 kr

DRIFTSKOSTNADER
Hushållsel 450 kr/mån

SUMMA DRIFTSKOSTNAD
450 kr/mån

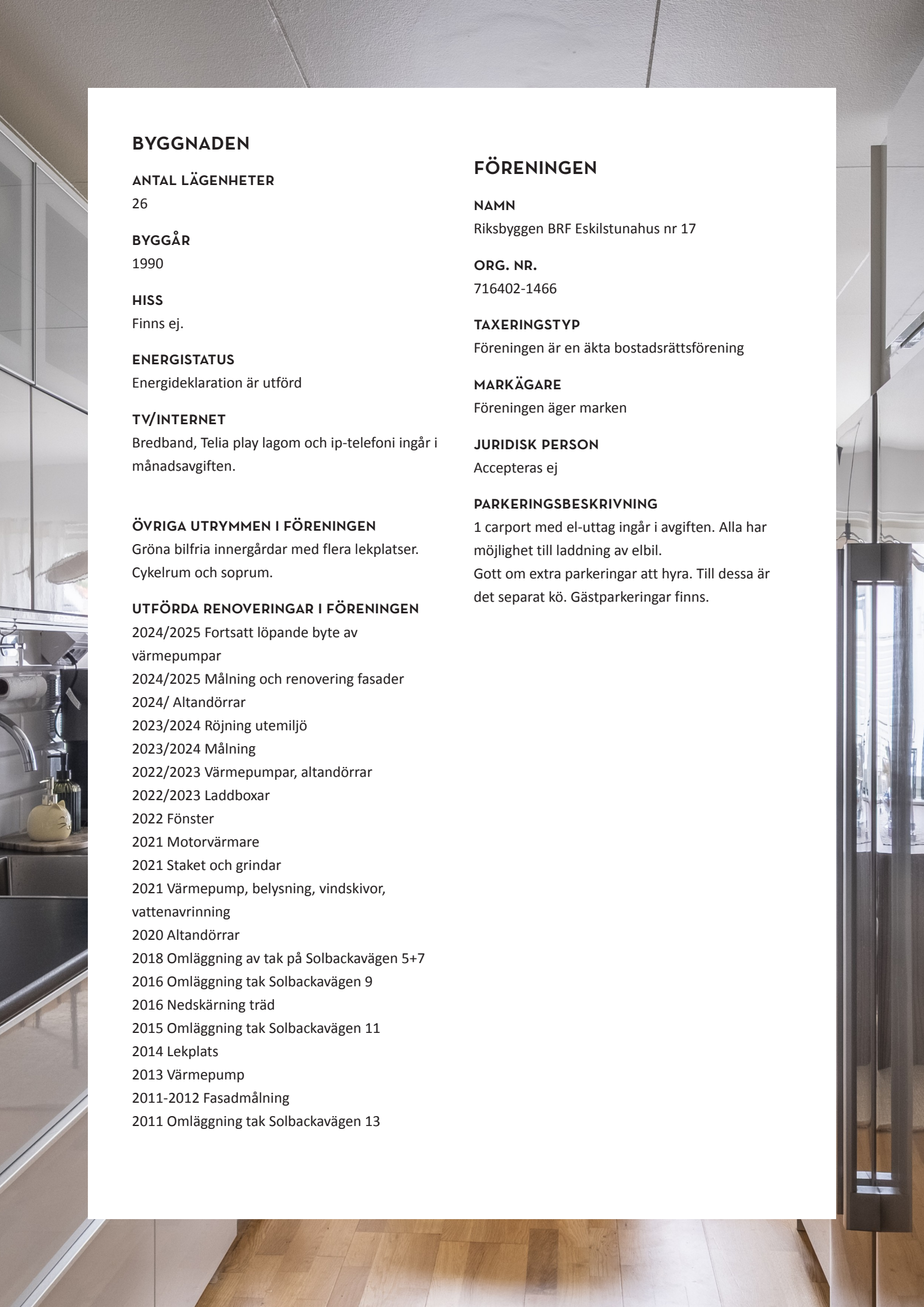

BYGGNADEN

ANTAL LÄGENHETER
26

BYGGÅR
1990

HISS
Finns ej.

ENERGISTATUS
Energideklaration är utförd

TV/INTERNET
Bredband, Telia play lagom och ip-telefoni ingår i månadsavgiften.

ÖVRIGA UTRYMMEN I FÖRENINGEN
Gröna bilfria innergårdar med flera lekplatser.
Cykelrum och soprum.

UTFÖRDA RENOVERINGAR I FÖRENINGEN
2024/2025 Fortsatt löpande byte av värmepumpar
2024/2025 Målning och renovering fasader
2024/ Altandörrar
2023/2024 Röjning utemiljö
2023/2024 Målning
2022/2023 Värmepumpar, altandörrar
2022/2023 Laddboxar
2022 Fönster
2021 Motorvärmare
2021 Staket och grindar
2021 Värmepump, belysning, vindskivor, vattenavrinning
2020 Altandörrar
2018 Omläggning av tak på Solbackavägen 5+7
2016 Omläggning tak Solbackavägen 9
2016 Nedskärning träd
2015 Omläggning tak Solbackavägen 11
2014 Lekplats
2013 Värmepump
2011-2012 Fasadmålning
2011 Omläggning tak Solbackavägen 13

FÖRENINGEN

NAMN
Riksbyggen BRF Eskilstunahus nr 17

ORG. NR.
716402-1466

TAXERINGSTYP
Föreningen är en äkta bostadsrättsförening

MARKÄGARE
Föreningen äger marken

JURIDISK PERSON
Accepteras ej

PARKERINGSBESKRIVNING
1 carport med el-uttag ingår i avgiften. Alla har möjlighet till laddning av elbil.
Gott om extra parkeringar att hyra. Till dessa är det separat kö. Gästparkeringar finns.

SKANDIAMÄKLARNA SERVICE

När du köper eller säljer din bostad via oss, får du branschens bästa erbjudanden på tilläggstjänster, som en del i vår mäklartjänst.

Vi har följande erbjudanden:

- **Elavtal**
- **Bolån**
- **Hemförsäkring**
- **Besiktning & Försäkring**
- **Hemlarm**
- **Digital marknadsplats**



PLANLÖSNING

ENTRÉPLAN

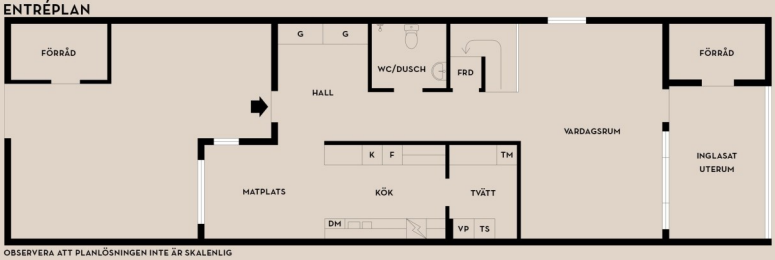

OBSERVERA ATT PLANLÖSNINGEN INTE ÄR SKALENLIG

SOLBACKAVÄGEN 5A

SkandiaMäklarna
REAL ESTATE

PLANLÖSNING

ÖVRE PLAN



OBSERVERA ATT PLANLÖSNINGEN INTE ÄR SKALENLIG

SOLBACKAVÄGEN 5A

SkandiaMäklarna
REAL ESTATE

FASTIGHETMÄKLARENS UPPDRAG

Fastighetsmäklaren är en opartisk mellanman, vilket innebär att tillgodose både köparens och säljarens intressen. Detta gäller allt inom bostadsförmedlingen, utom priset för bostaden där uppdragsgivarens intressen prioriteras. Uppdraget ska utföras omsorgsfullt i enlighet med god fastighetsmäklarsed. Innan fastighetsförmedling startas skall ett uppdragsavtal undertecknas av ansvarig fastighetsmäklare och av uppdragsgivaren. För att en fastighetsmäklare ska få utöva fastighetsförmedling ska denne vara registrerad fastighetsmäklare hos Fastighetsmäklarinspektionen *(FMI)* och inneha en giltig ansvarsförsäkring. Samtliga fastighetsmäklare inom SkandiaMäklarna är medlemmar i Mäklarsamfundets branschorganisation och vi följer Fastighetsmarknadens Reklamationsnämnds *(FRN)* rekommendationer.

LAGAR OCH FÖRORDNINGAR

Fastighetsmäklarens och branschens arbete styrs av flera olika lagar. Fastighetsmäklarens roll regleras av: fastighetsmäklarlagen *(2021:516)* och lagen om åtgärder mot penningtvätt och finansiering av terrorism *(2017:630)*. Av dessa framgår även hur vi ska arbeta med registrering och tillsyn av mäklare och företag.

FASTIGHETSMÄKLARINSPEKTIONEN

Fastighetsmäklarinspektionen *(FMI)* är en statlig myndighet som sköter registrering, tillsyn och disciplinära åtgärder för fastighetsmäklare. Alla fastighetsmäklare i Sverige måste vara registrerade hos *FMI* för att få utöva fastighetsförmedling. För att bli registrerad hos *FMI* krävs det att fastighetsmäklaren har genomgått godkänd utbildning. *FMI* granskar också om personer är lämpliga att arbeta som fastighetsmäklare. Fastighetsmäklare som inte har godkänd ansvarsförsäkring blir avregistrerade. *FMI* har en disciplinnämnd som beslutar om disciplinära påföljder för fastighetsmäklare eller fastighetsmäklarföretag som anses ha åsidosatt god fastighetsmäklarsed. Disciplinnämndens ledamöter utses av regeringen och har juridisk kompetens inom fastighetsområdet.

GOD FASTIGHETSMÄKLARSED

En fastighetsmäklare ska utföra sitt uppdrag omsorgsfullt och tillämpa god fastighetsmäklarsed. Fastighetsmäklaren ska ta tillvara både säljarens och köparens intressen. Inom ramen för de krav som god fastighetsmäklarsed ställer, ska fastighetsmäklaren särskilt beakta uppdragsgivarens ekonomiska intressen.

UPPDRAGSAVTAL

Uppdragsavtalet *(förmedlingsuppdraget)* är ett avtal mellan fastighetsmäklaren och säljaren. Avtalet ska upprättas skriftligen och undertecknas av parterna. Fastighetsmäklaren får inte åberopa ett avtalsvillkor som inte har avtalats skriftligen i uppdragsavtalet eller på annat sätt avtalats skriftligen. Detta gäller dock inte överenskommelser om ändring av bostadens pris och andra villkor för överlåtelsen eller upplåtelsen. Om uppdraget är förenat med ensamrätt, får tiden för ensamrätten bestämmas till *högst tre månader* åt gången. En överenskommelse om förlängning av ensamrätten får träffas tidigast en månad innan ensamrätten ska upphöra att gälla. Om fastighetsmäklaren har frånträtt uppdragsavtalet muntligen, ska fastighetsmäklaren snarast också skriftligen underrätta uppdragsgivaren om frånträdandet. Om uppdragsgivaren har frånträtt avtalet, ska fastighetsmäklaren snarast skriftligen bekräfta frånträdandet.

ELEKTRONISK UNDERSKRIFT

Uppdragsavtalet och depositionsavtalet får undertecknas med en sådan avancerad elektronisk underskrift som avses i: *artikel 3 i Europaparlamentets och rådets förordning: EU nr 910/2014 den 23 juli 2014* om elektronisk identifiering och betrodda tjänster för elektroniska transaktioner på den inre marknaden och om upphävande av direktiv *1999/93/EG, i den ursprungliga lydelsen.*

OBJEKTSBESKRIVNING FASTIGHET

Fastighetsmäklaren ska tillhandahålla en tilltänkt köpare som är konsument en skriftlig beskrivning av fastigheten *så kallad objektsbeskrivning.* Den ska innehålla uppgifter om: fastighetens beteckning, taxeringsvärde, areal, driftskostnader, vilka inteckningar, servitut och andra rättigheter som belastar fastigheten, gemensamhetsanläggningar, byggnadens ålder, storlek samt byggnadssätt.

OBJEKTSBESKRIVNING BOSTADSRÄTT

Om förmedlingen avser en bostadsrätt, ska objektsbeskrivningen i stället innehålla bostadsrättsföreningens namn, uppgifter om pantsättning av bostadsrätten, andelstal, lägenhetens nummer och storlek, mark och utrymmen utanför lägenheten som omfattas av upplåtelsen med bostadsrätt, lägenhetens årsavgift, beslutade ändringar av årsavgiften, bostadsrättens indirekta nettoskuldsättning och driftskostnader. Fastighetsmäklaren ska även tillhandahålla den senast tillgängliga årsredovisningen för föreningen samt föreningens registrerade stadgar. Om det inte finns någon årsredovisning, ska fastighetsmäklaren i stället tillhandahålla föreningens ekonomiska plan enligt lag *(2022:1030).*

BOENDEKOSTNADSKALKYL

Kontakta ansvarig fastighetsmäklare om ni önskar få en boendekostnadskalkyl för denna bostad.

JOURNAL OCH BUDGIVNINGSLISTA

Fastighetsmäklaren ska föra anteckningar över förmedlingsuppdraget, *så kallad journal.* Fastighetsmäklaren ska också upprätta en förteckning över de bud som lämnas på bostaden med angivande av: budgivarens namn, kontaktuppgifter, det belopp som bjudits, tidpunkt för när budet lämnades samt villkor för budet, *så kallad budgivningslista*. Fastighetsmäklaren ska överlämna journalen och budgivningslistan till uppdragsgivaren när uppdraget slutförts. Om ett överlåtelseavtal ingås, ska även den som köpt eller sålt bostaden få journalen och budgivningslistan när uppdraget slutförts.

BOAREA

Som ett led i köparens undersökningsplikt uppmanar SkandiaMäklarna köparen att kontrollera boarean före köpet om detta är av väsentlig betydelse för köparen. Den angivna boarean kontrolleras av ansvarig fastighetsmäklare med föreningen inför försäljningen. Uppgiften om boarean kan avvika från den faktiska boarean beroende på att standarden för hur en bostad mäts upp har varierat över tid.

PLANLÖSNING

Observera att planlösningen i denna objektsbeskrivning inte är skalenlig och att avvikelser kan förekomma. Planlösningen i detta dokument ska endast ses som en skiss över bostadens disponering.

KÖPARENS UNDERSÖKNINGSPLIKT

Köparens undersökning av en bostad görs i regel genom att en bostadsvisning genomförs. En köpare ska vid sin undersökning av bostaden, upptäcka de fel som en normalt bevandrad lekman skulle ha upptäckt vid en undersökning. Köparen får inte åberopa sådana fel i efterhand som borde ha uppmärksammats vid undersökningen. Om köparen upptäcker något fel vid sin undersökning och inte själv kan dra en slutsats, är köparen skyldig att undersöka felet vidare med en sakkunnig. Säljaren ska upplysa köparen om alla väsentliga

ekonomi och kända beslutade renoveringar för att ha uppfyllt sin upplysningsskyldighet. Det som säljaren upplyst om kan i normalfallet inte i ett senare skede åberopas av köparen som ett fel. Om säljaren lämnar utfästelser till köparen kring ett visst förhållande, kan det innebära att köparens skyldighet att undersöka just det förhållandet minskas som följd. Om bostaden överlåts i befintligt skick, innebär det en form av ansvarsbegränsning för säljarens del. Säljaren ansvarar däremot alltid gentemot köparen för dolda fel. Till kategorin dolda fel räknas sådana fel som en normalt bevandrad lekman inte skulle ha kunnat upptäcka vid en undersökning av en bostad.

FASTIGHETSMÄKLARENS RÅDGIVNINGS- OCH UPPLYSNINGSSKYLDIGHET

Fastighetsmäklaren ska, i den utsträckning som god fastighetsmäklarsed kräver, ge tilltänkta köpare och säljare de råd och upplysningar som de kan behöva om bostaden och andra förhållanden som har samband med överlåtelsen. Fastighetsmäklaren ska i förväg upplysa tilltänkta köpare om hur säljaren avser att genomföra försäljningen. Fastighetsmäklaren ska verka för att säljaren före överlåtelsen lämnar de uppgifter om bostaden/fastigheten som kan antas vara av betydelse för en köpare. Fastighetsmäklaren ska skriftligen upplysa en köpare om det ansvar som köparen har för att undersöka fastigheten och ska verka för att han eller hon före köpet gör eller låter göra en sådan undersökning. Om fastighetsmäklaren har iakttagit, känner till eller med hänsyn till omständigheterna har särskild anledning att misstänka något om bostadens/fastighetens skick som kan antas ha betydelse för en köpare, ska fastighetsmäklaren särskilt upplysa om detta.

FASTIGHETSMÄKLARENS PROVISION

Fastighetsmäklaren har rätt till provision endast om avtalet om överlåtelse har träffats genom mäklarens förmedling mellan uppdragsgivaren och någon som har anvisats av mäklaren. Har fastighetsmäklaren fått uppdraget med ensamrätt har denne rätt till provision för försäljningar genomförda under ensamrättsperioden. Ingås avtal om överlåtelse utan ansvarig fastighetsmäklares förmedling inom den avtalade ensamrättsperioden, har den fastighetsmäklaren ändå rätt till provision. Ska fastighetsmäklaren ersättas i form av provision, har mäklaren rätt till ersättning för utlägg, endast om en särskild överenskommelse har träffats om detta. Fastighetsmäklarens ersättning kan sättas ned om fastighetsmäklaren vid uppdragets utförande har åsidosatt sina skyldigheter mot köparen eller säljaren. Detta gäller dock inte om åsidosättandet är av ringa betydelse.

BUDGIVNING

Enligt svensk lag är bud i budgivning inte juridiskt bindande förrän överlåtelseavtal eller köpekontrakt har skrivits under av både köpare och säljare. Utöver det finns det inga lagstadgade regler för hur en budgivning ska gå till. Det är alltid är säljaren som bestämmer vem som får köpa bostaden, när och till vilket pris. Det är vanligast att den som har lagt det högsta budet också får köpa bostaden, men säljaren kan välja att acceptera ett lägre bud eller att inte sälja köpa bostaden alls, även efter en avslutad budgivning.

HANDPENNING

Om fastighetsmäklaren har tagit emot en handpenning, ska han eller hon snarast överlämna den till säljaren. Detta gäller dock inte om något annat har avtalats i ett depositionsavtal. Pengar och andra tillgångar som fastighetsmäklaren får hand om för någon annans räkning, ska hållas väl åtskilda från egna tillgångar. Ett depositionsavtal om handpenningen ska upprättas skriftligen och skrivas under av båda parterna och av fastighetsmäklaren.

SKADESTÅND

Om fastighetsmäklaren uppsåtligen eller av oaktsamhet åsidosätter sina skyldigheter enligt fastighetsmäklarlagen *(2021:516)*, ska fastighetsmäklaren ersätta den skada som till följd av detta drabbar köparen eller säljaren. Om det är skäligt, kan skadeståndet sättas ned eller helt falla bort. Om fastighetsmäklaren har betalat skadestånd till köparen på grund av skada som köparen tillfogats genom att bostaden/fastigheten avviker från vad köparen har haft anledning att räkna med, kan mäklaren kräva tillbaka skadeståndet från säljaren i den utsträckning också säljaren är ansvarig för skadan och det inte är oskäligt att säljaren i sista hand får bära detta ansvar ensam. En köpare eller säljare som vill kräva skadestånd ska underrätta fastighetsmäklaren om detta *inom skälig tid* efter det att han eller hon insåg eller borde ha insett de omständigheter som ligger till grund för kravet. Om köparen eller säljaren inte underrättar fastighetsmäklaren inom skälig tid, faller rätten till skadestånd bort. Detta gäller inte om fastighetsmäklaren har handlat grovt vårdslöst eller i strid mot tro och heder.

ÅTGÄRDER MOT PENNINGTVÄTT OCH FINANSIERING AV TERRORISM

Bestämmelser om vad fastighetsmäklarens och fastighetsmäklarföretagets rutiner och riktlinjer ska omfatta finns i *2 kap. 8 § lagen (2017:630)* om åtgärder mot penningtvätt och finansiering av terrorism och *KAMFS 2021:3 4.* Rutinerna ska utgå från fastighetsmäklarens och fastighetsmäklarföretagets allmänna riskbedömning av verksamheten. Fastighetsmäklaren och fastighetsmäklarföretaget ska därutöver ha följande rutiner: *åtgärder för kundkännedom och rutiner för bevarande av handlingar och uppgifter.*

BEHANDLING AV PERSONUPPGIFTER

Personuppgifter behandlas enligt SkandiaMäklarnas integritetspolicy. L*äs mer på: https://www.skandiamaklarna.se/integritetspolicy/.*

SAMTYCKE MARKNADSFÖRING

Vid undertecknande av överlåtelseavtal eller köpekontrakt samtycker säljare och köpare till att SkandiaMäklarna får behandla information om slutpris, adress och bildmaterial på den aktuella bostaden som används i olika typer av marknadsföring. Köpare och säljare godkänner publicering av slutpriset på Hemnet, Boneo och på *skandiamaklarna.se.*

TILLÄGGSTJÄNSTER

Här redovisas tilläggstjänster och eventuella ersättningar som kan erhållas vid förmedling av dem. Ersättningarna utgår till mäklarföretaget och inte till den enskilda mäklaren.
Boneo AB: Vid annonsering på boneo.se med annonspaketet BAS betald av säljare, erhåller Mäklarföretaget en ersättning om 400 kr. Väljer säljaren att uppgradera annonspaketet erhåller mäklarföretaget en ersättning på 50% av annonskostnaden. Hemnet AB: Mäklarföretaget kan erhålla en administrationsersättning om 600 kr och en provisionsersättning. Rebel Elhandel AB: Rebel erbjuder kund hjälp med administration så el fungerar från tillträdesdatum. Mäklarföretaget erhåller en ersättning om 70 kr för hantering av tjänsten vid tecknande av nytt elavtal. Söderberg & Partners Bolån AB: Mäklarföretaget erhåller en distributionsersättning om 280 kr per utbetalt bolån.
Söderberg & Partners Insurance Consulting AB: Mäklarföretaget erhåller ett marknadsföringsbidrag om 112 kr vid tecknande av hemförsäkring. Sector Alarm: Mäklarföretaget erhåller en ersättning om 350-1 400 kr per förmedlad person som är intresserad av tjänsten. Realforce AB: Annonsering med annonspaketet från Realforce ger Mäklarföretaget en ersättning upp till 1 000 kr beroende på annonspaketets omfattning.

SkandiaMäklarna

REAL ESTATE